



OLTRE L'EUROPA

Uno sguardo sul mondo tra medioevo e età moderna

L'Africa

- Il **Sahara** aveva da sempre costituito una barriera naturale quasi insormontabile
- L'enorme deserto era attraversato soltanto da tribù **beduine** («abitante della steppa»): grazie al dromedario trasportavano merci e schiavi su media e lunga distanza
- **Intorno al Mille**, in corrispondenza con la grande crescita economica e demografica europea, soprattutto per merito di alcuni califfati islamici i traffici attraverso il Sahara divennero più frequenti e importanti, **collegando il Mediterraneo, all'Africa, all'Asia**

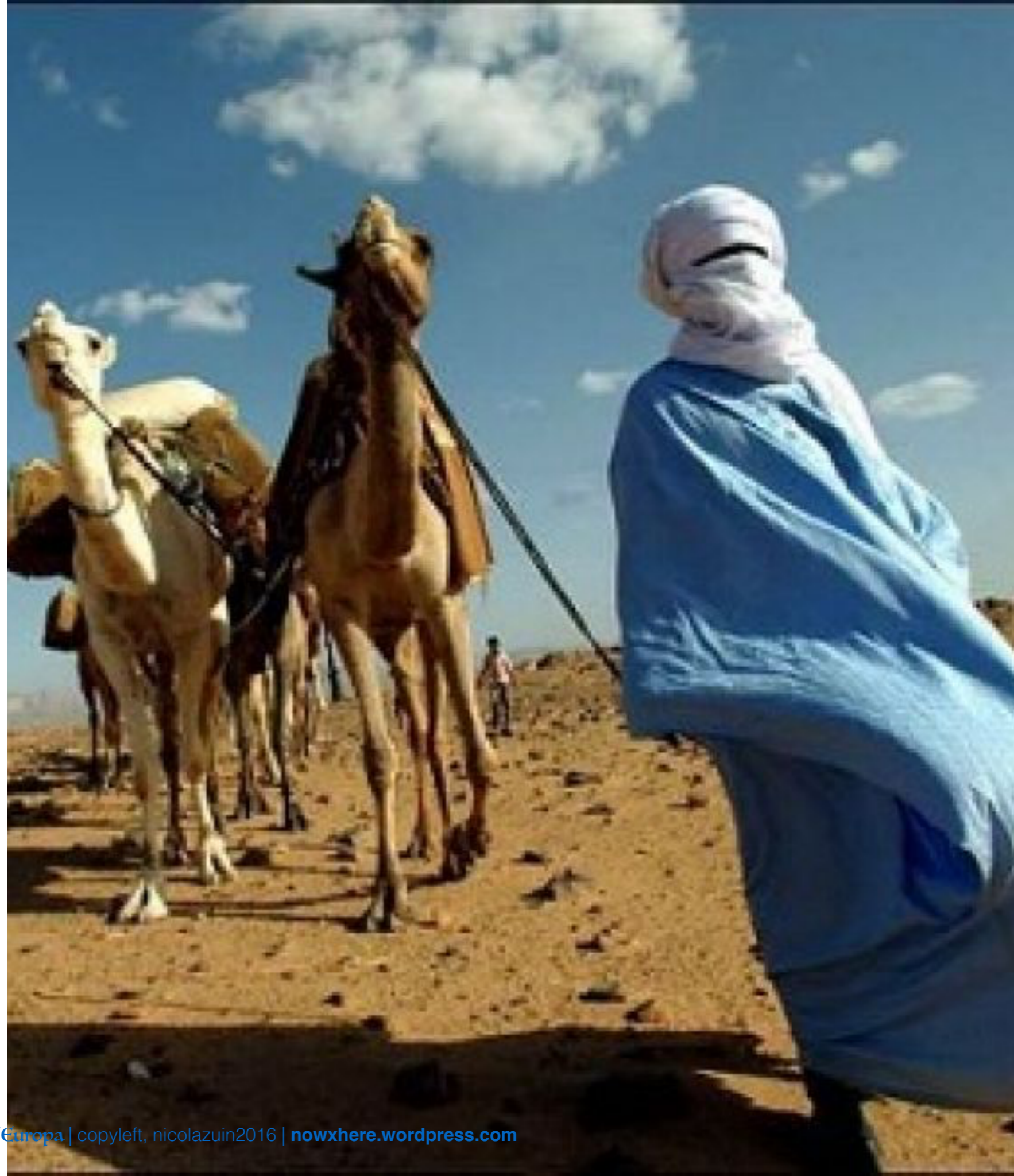

L'Africa.2



BURNETT SOLIDIER.

L'Impero del Ghana

- **Fra il IV e l'XI secolo** dominava gran parte dell'**Africa Occidentale**
- La sua massima espansione (VIII sec), è legata alla **rivoluzione economica** portata nel **Sahel** dall'introduzione dei **cammelli** da parte degli Arabi che consentì la nascita di vie trans-sahariane.
- L'impero del Ghana commerciava in oro, avorio e sale con le popolazioni del Nordafrica e persino del Medio Oriente e dell'Europa

L'Africa.3

L' Impero del Mali

- Detto anche **Impero del Manden**, fondato dal popolo di etnia mandinka, si sviluppò nel periodo compreso fra il 1235 e il 1645
- Prima era un piccolo stato **all'ombra del potente Impero del Ghana**
- La popolazione in gran parte musulmana
- **Timbuktu** (sorta intorno al 1100) era la città più grande
- L'Impero del Mali commerciava in **schiavi, sale, oro** ma la principale fonte di ricchezza erano le **tre grandi miniere d'oro** a Bambuk, Boure e Galam. All'inizio del XIV sec, divenne **il principale produttore d'oro del Mondo**



L'Africa.4

Kilwa

- La città di Kilwa era un fondamentale **punto di incontro** delle rotte commerciali: approdo per le navi che attraversavano l'Oceano indiano cariche di sete, spezie, pietre preziose e legni pregiati e sbocco al mare per i traffici continentali di oro, schiavi, avorio
- La popolazione in gran parte musulmana
- Timbuktu (sorta intorno al 1100) era la città più grande
- L'Impero del Mali commerciava in schiavi, sale, oro

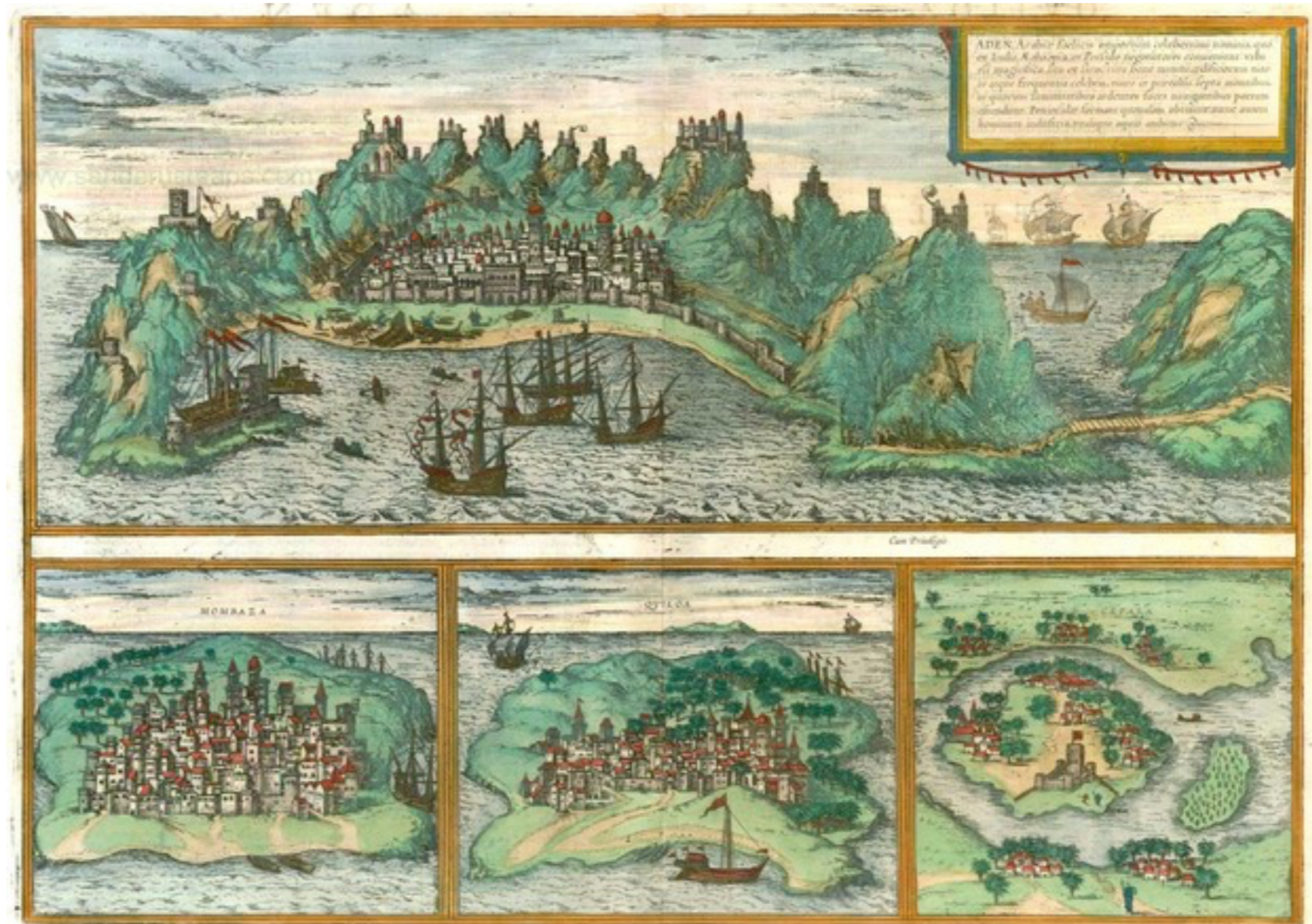

Madagascar

- Per la sua posizione, divenne uno dei centri più multiculturali del mondo

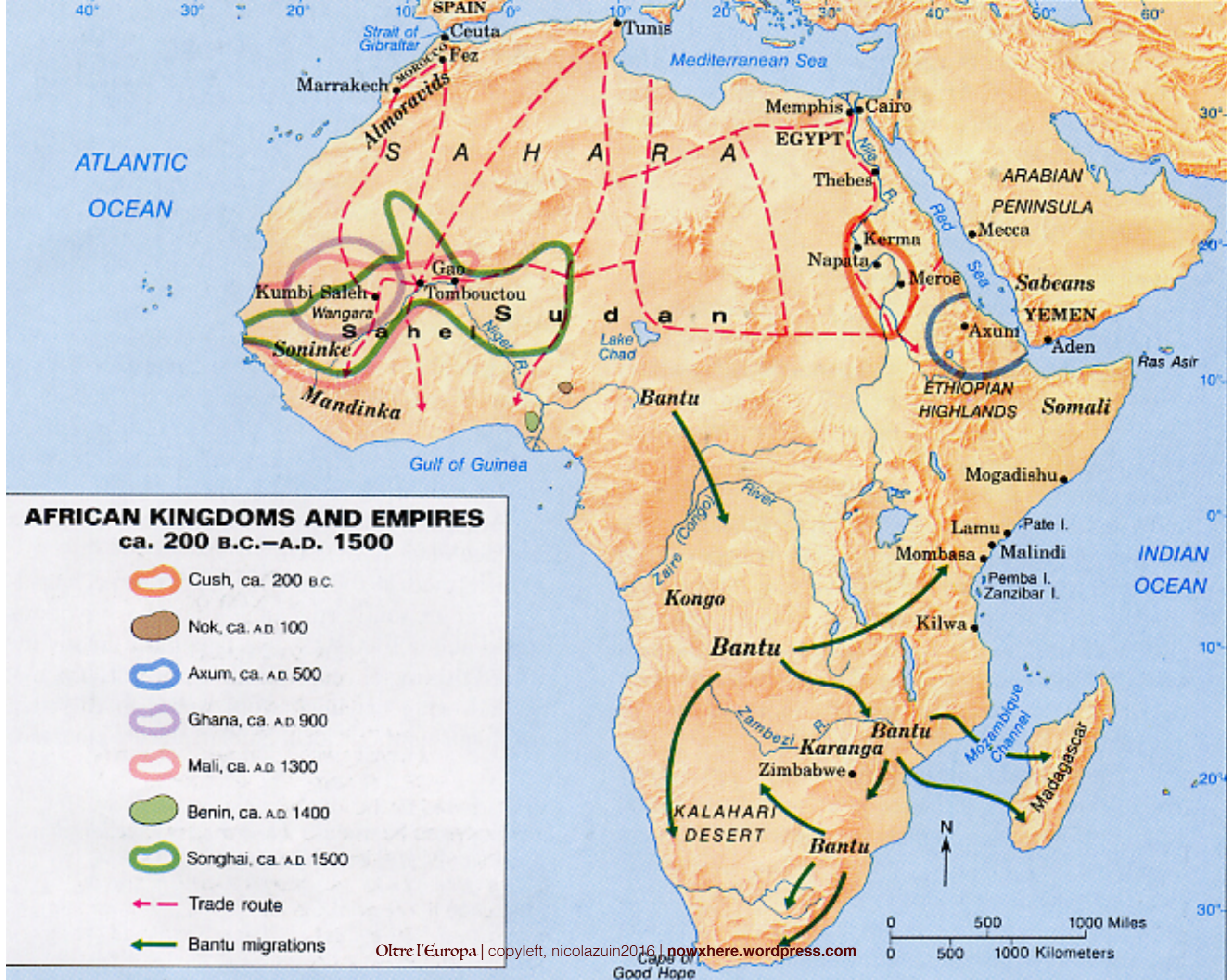

I Turchi



- I **Turchi** sono un complesso di popoli provenienti dall'Asia centrale e orientale, convertiti in massa all'**Islam** nel IX sec.
- Il ramo dei **Selgiuchidi** si espande **verso il Mediterraneo**, conquistando Baghdad e sconfiggendo i bizantini (battaglia di Manzikert, 1071) si impadroniscono dell'**Anatolia**
- Nel XIII sec. la tribù dei **Mamelucchi** prende il potere **in Egitto** (saranno loro ad arrestare la travolgente espansione mongola)

Il Sultanato di Delhi

- Negli stessi anni **Mahmud**, sultano **turco** di Persia, avvia la penetrazione in Asia, fino al completo controllo dell'**India settentrionale**: il **sultanato di Delhi** durò oltre tre secoli, dal 1206 al 1526.
 - Il dominio turco fu caratterizzato da una politica di **tolleranza**, rispettose delle diversità culturali e religiose.
 - Nel **1555** il Sultanato di Delhi venne conquistato definitivamente dai **Moghul**.

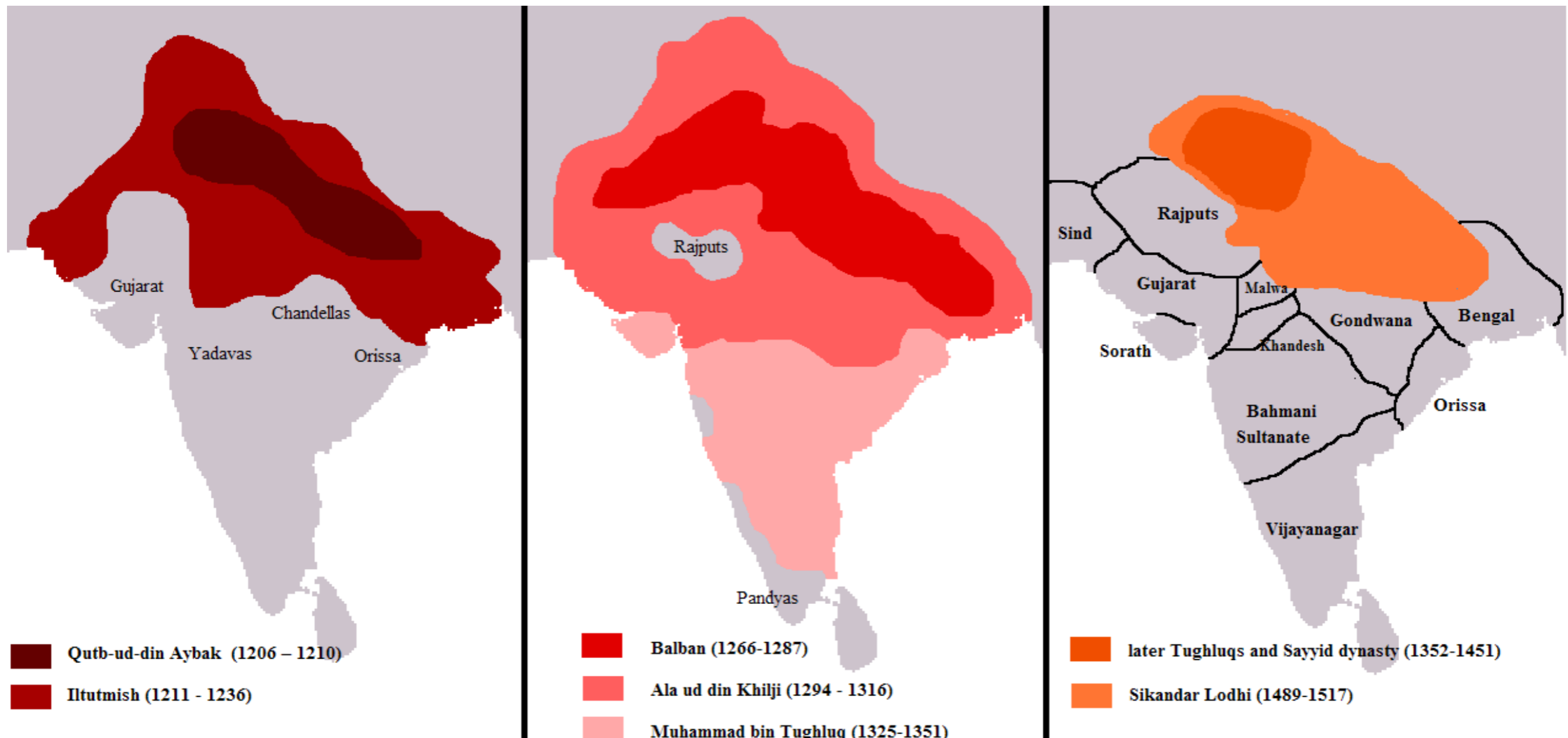

L'India

- L'India è un vasto **sub-continente** ben collegato via terra e via mare
- Nel **II millennio aC** gli **Arii** introdussero i principali elementi culturali, penetrando nelle vallate dei grandi fiumi **Indo** e **Gange**.
- L'incontro con le civiltà locali diede origine all'**induismo**, che è la più antica tra le religioni esistenti (oggi 1 mld di persone).
- In realtà **induismo** è il nome attribuito dai colonizzatori inglesi a un insieme di **culti diversi**, sebbene accomunati da alcuni tratti.
- **Ricco di merci** (legnami, spezie, metalli, pietre, manufatti) e **centro di traffici** commerciali intercontinentali
- Simile al **sistema feudale** europeo, il potere resta diviso per molti secoli tra signori locali (**Rajas**): corti sontuose e raffinata cultura. Molto frequenti le guerre.
- La stretta simbiosi (legittimazione vs privilegi) tra i **Rajas e i Brahmani** (sacerdoti) si pone al vertice di una società divisa in **caste**
- Importantissimo nella vita sociale e militare era **l'elefante**.
- VI sec. AC nasce e si diffonde il **Buddhismo** a partire dalla predicazione del principe indiano **Siddharta Gautama**.
- La frammentazione interna favorì la conquista nel **XII sec** da parte dei **Turchi**



La Cina dei Song

- Dopo che la **Dinastia Song** (960-1279) ha riunificato sotto il suo controllo la miriade di piccoli regni, intorno al 1000 la Cina è **la più grande potenza del mondo**.
- E' grande come l'Europa intera e conta 100 milioni di abitanti
- La capitale è **Kaifeng**, sul **Grande Canale**: costruito mille anni prima, è ancor oggi la più grande via d'acqua artificiale (1800 km)
- I Song combinano la **forza** con la **diplomazia**. Costruiscono una moderna ed efficiente **Amministrazione centrale** controllata dall'**Imperatore** e diffusa sul territorio in 300 **prefetture**. L'organizzazione militare e civile sono separate.
- Il personale (40 mila funzionari) è altamente specializzato e selezionato in base a un sistema di esami **meritocratico**. Il **sistema scolastico** è ottimo e diffuso.
- Progressivamente la meritocrazia lascia spazio alla tendenza delle **grandi famiglie** a occupare i posti di maggior prestigio
- Nel 1115 la tribù **Jurchen** si ribellò ai Song e formò un proprio stato, la **dinastia Jin** (1115-1234) che si estese progressivamente, occupando Kaifeng e catturando l'Imperatore nel 1127. I Song si ritirarono a sud del **fiume Yangtze** e stabilirono la nuova capitale a **Lin'an**.
- **Nel 1279 la Cina dei Song** fu sconfitta e **conquistata dai Mongoli** della dinastia **Yuan**.



La Cina dei Song.2



- Diffusissimo il **Confucianesimo**, che non è una religione (non ha infatti dimensione trascendente) ma un insieme di **dottrine morali, sociali e politiche** riconducibili al pensiero di **Kong Fuzi** (VI-V sec. aC), che pretendeva di tramandare soltanto la **saggezza degli antichi**.
- Secondo Confucio gli uomini si misurano in base al loro possesso della scienza e della virtù e alla loro capacità e allo sforzo di acquisirle.
- **L'imperatore, figlio del cielo**, governa in nome della divinità e deve esserne moralmente degno. Per questo poteva anche essere deposto.
- Dal I sec dC si diffonde anche il **Buddhismo**, trovando qui migliore accoglienza che in India e influenzando profondamente la mentalità e **l'arte** cinese

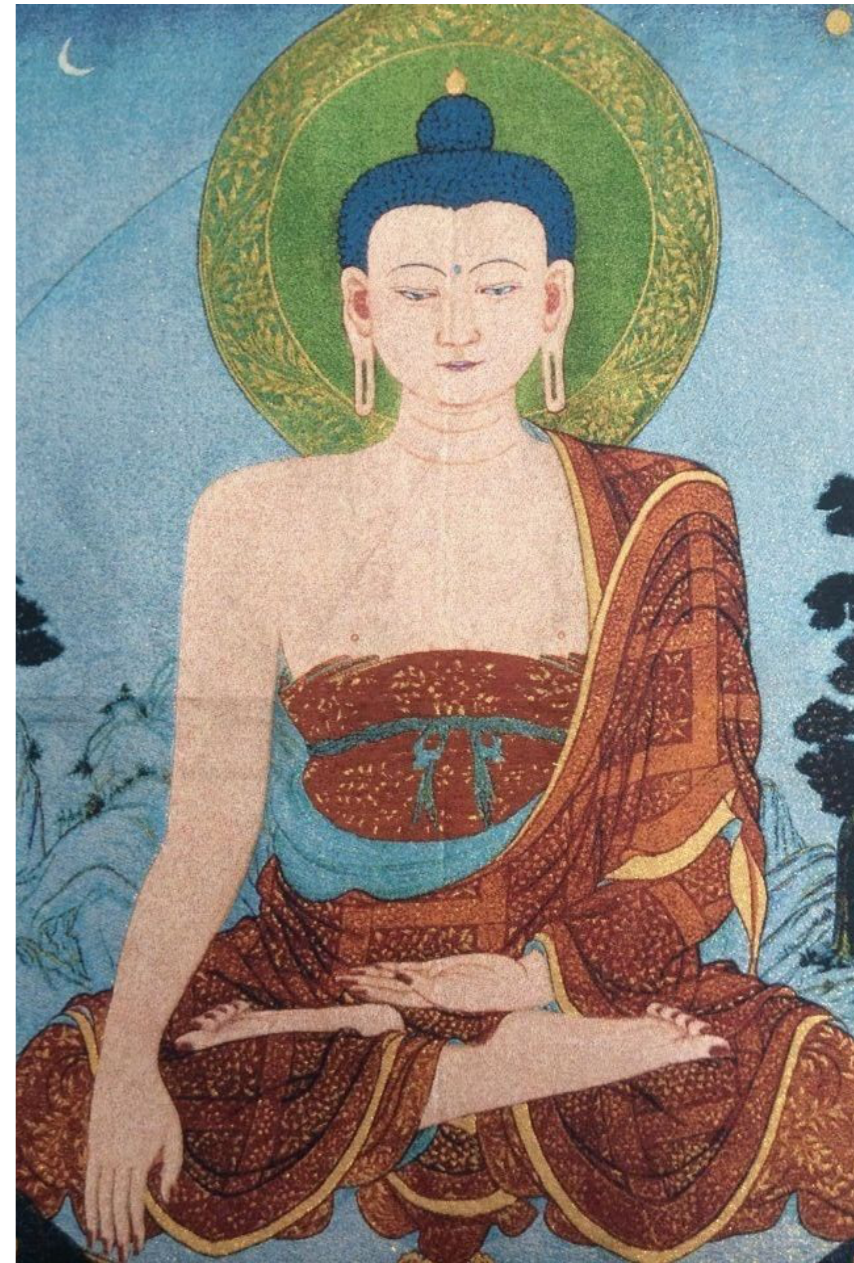

La Cina dei Song.3

- Durante la Dinastia Song la Cina visse profondi cambiamenti e una significativa **crescita economica**.
- Lo **sviluppo agricolo** fu favorito da nuove tecniche, nuove colture, importanti investimenti, grandi opere (irrigazione, bonifiche, terrazzamenti)
- **Sviluppo anche negli altri settori**: produzione mineraria, manifatture e commercio
- **L'artigianato** sviluppò **quantità** (nel 1078 si produceva più ghisa dell'Inghilterra di fine '700) **e qualità**
- Nell'**XI sec** avevano già inventato la **polvere da sparo** e la **stampa a caratteri mobili**
- Come in Europa, grandi masse di persone si spostarono in **città** e si formò e crebbe di importanza un **ceto medio** legato alle professioni. **Kaifeng era la città più grande e popolosa del pianeta**.
- Si diffusero l'**economia monetaria** e i **documenti di credito**: **la prima cartamoneta del mondo** fu introdotta in Cina già nel IX sec.
- Guidate dalla **bussola**, le **enormi giunche** cinesi (lunghe fino a 30 m) solcavano i mari e gli oceani **fino all'Africa**, trasportando tonnellate di merci e un migliaio di uomini
- La Cina **importava merci di lusso**: avorio, corallo, perle, legni pregiati, spezie... **ed esportava** tè, seta e altri tessuti, ceramiche, metalli.

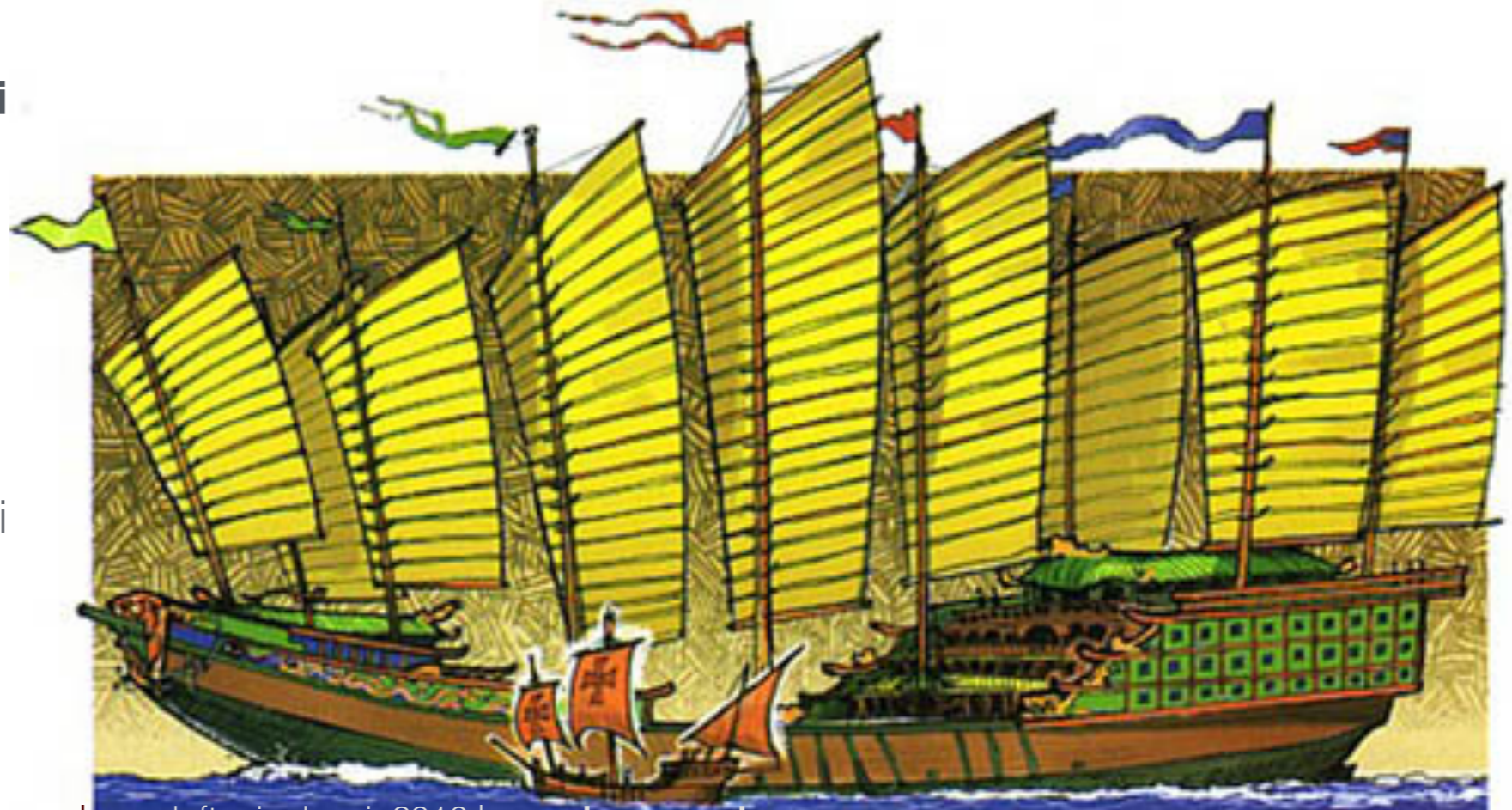

L'Impero Mongolo

- I Mongoli erano un popolo **nomade** originario della regione del Lago Bajkal, in **Siberia**
- Alla fine del XII sec, **Temudjin** rafforzò l'organizzazione militare e raccolse in **un'alleanza** tutte le tribù mongole, assumendo il titolo di **Gengis Kahn**.
- Temudjin creò **un nuovo sistema di governo**, fondato sull'assemblea periodica dei capitribù, gerarchia militare, fisco capillare e una fitta rete di corrieri e informatori.
- Temudjin penetrò in Cina e conquistò Pechino (1215) e in Asia centrale le importanti città di Samarcanda e Bukhara.
- Dopo la sua morte (1227) i suoi successori continuarono ad espandere **l'impero che alla fine si estendeva dalla Corea all'Ungheria, dalle steppe al Golfo persico**.
- L'unico a resistere fu il sultano d'Egitto
- Punti di forza erano **l'organizzazione e l'addestramento** dell'esercito e l'abilità degli strateghi.
- La «**Pax Mongolica**» favorì i commerci e i contatti tra le civiltà: **la via della seta** non era mai stata così accessibile e sicura.



La Cina dei Ming

- Nel **1368** in Cina salì al potere la dinastia **Ming**, fondata dall'Imperatore **Hongwu**, che regnò fino al **1644** (quando il potere passò alla dinastia Quing)
- I Ming spostarono l'attenzione e risorse dalla politica militare al **rilancio dell'economia agricola**:
 - spostò la capitale a Nanchino,
 - promosse opere irrigue,
 - favorì il confucianesimo e emarginò le altre religioni,



- la **frantumazione dell'impero mongolo** aveva reso meno sicura la via della seta.
- Le merci si spostavano ora verso occidente attraverso l'oceano indiano, per approdare ad Alessandria e nei porti del medioriente.
- per questo i Ming diressero la politica di espansione verso sud: verso la penisola indocinese e dunque verso l'oceano

L'impero di Tamerlano

- L'eredità dei Mongoli fu raccolta anche da Tamerlano, uno dei tanti principi regnanti nell'area dell'Asia Centrale
- **Timur Lenk** (Timor «lo zoppo») era di origine turca e di religione mussulmana. Dichiarava di essere discendente di Gengis Khan
- Grande e **feroce conquistatore**, fu acerrimo nemico dei Mamelucchi di Siria, del khanato dell'Orda d'Oro, degli Ottomani, conquistò città come Baghdad, Aleppo, Dehli e minacciò anche la Cina
- Alla sua morte, nel 1405 i suoi discendenti non furono capaci di conservare il suo **effimero Impero**

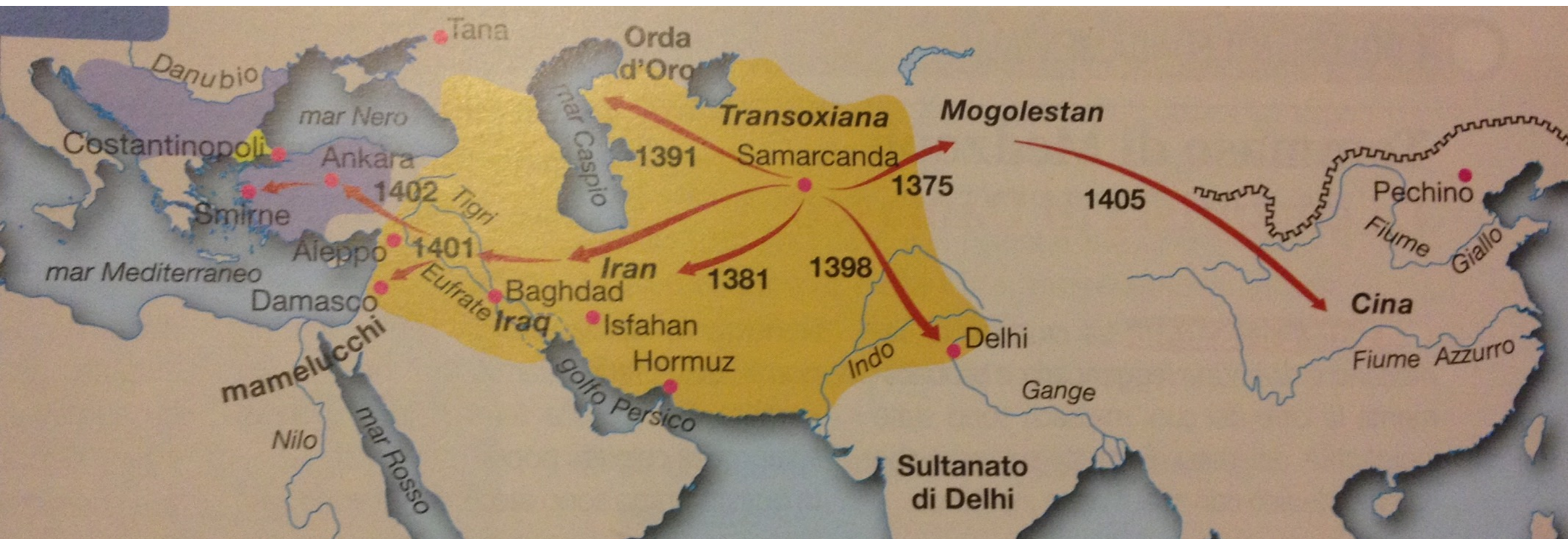

L'impero Moghul

- L'Impero Moghul fu fondato (1526) da Zahir ad-Din Muhammad (1483 - 1530) detto **Babur** (la tigre): turco, musulmano e sedicente discendente di Tamerlano, **a partire dall'Afghanistan** conquistò vaste regioni dell'India nordoccidentale.
- Sotto **Akbar** e i suoi successori l'Impero si estese a tutta l'India settentrionale per raggiungere il suo apogeo sotto **Aurangzeb** (1658-1707).
- Era fondato su **strutture di tipo feudale**, controllate dal **governo centrale**;
- i sovrani musulmani adottarono una politica di **tolleranza religiosa** nei confronti dell'induismo e delle altre religioni del subcontinente.
- L'impero Moghul regnò sull'India fino al **1859** quando fu conquistata dagli inglesi

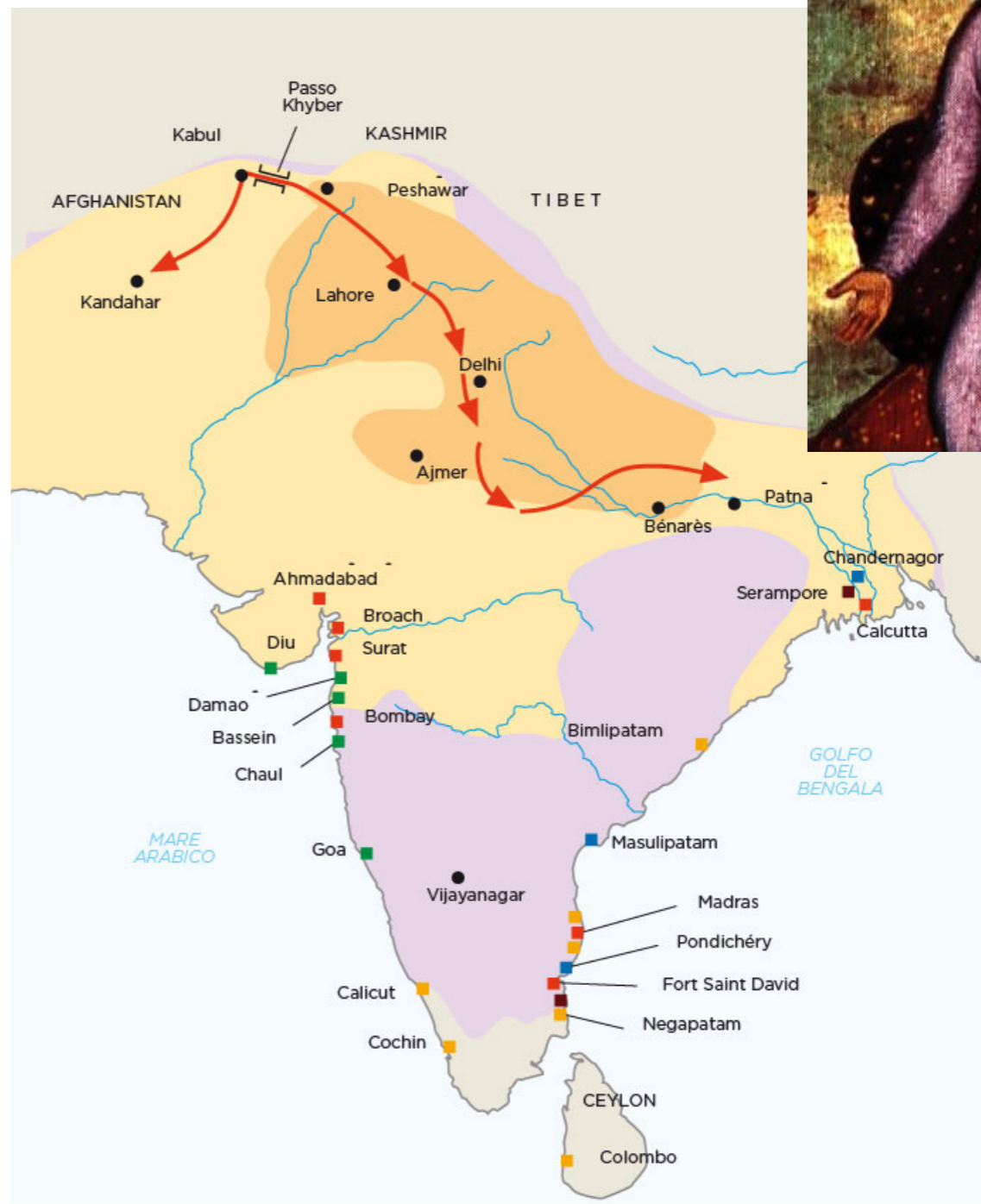

Il regno di Akbar nel 1561
Impero Moghul verso il 1700
Insedimenti europei:
inglesi ■ olandesi ■
danesi ■ portoghesi ■

L'impero Moghul alla morte di Akbar (1605)
Principali spedizioni di Babur

Il Giappone

- il nome deriva da **Jih pen kuo** il paese del sole nascente, ma in occidente si usava l'espressione «**Estremo Oriente**»
- E' formato da 4 isole maggiori e altre 3000 isole su un'estensione di 3000 km. I contatti con l'Asia passavano soprattutto per la Corea
- **Importarono dalla Cina** la scrittura, il Buddhismo e molte usanze e conoscenze... ma non tutto:
- **L'Imperatore** era di origine divina e non poteva essere deposto
- Gli **incarichi civili e militari** erano assegnati alle famiglie nobili (feudalesimo) e **le leggi** erano più tolleranti di quelle cinesi.
- La capitale era **Kyoto** (fino alXIX sec)
- L'economia, prevalentemente **rurale**, si fondava sulla coltivazione del **riso**: il **territorio montuoso** richiedeva **grandi investimenti** (terrazzamenti, acquedotti). Le **Carestie** erano frequenti.
- Nel XII sec. si imposero gli **Shogun** (generalissimi) che ridussero **l'Imperatore a un ruolo simbolico e religioso.** (fino al 1867)
- Nel **1227 un tentativo di invasione di mongoli e coreani** fu sventato da una terribile **tempesta** che distrusse le loro 200 navi. E la stessa cosa si ripete **di nuovo nel 1281.** Il **kamikaze** (vento divino) diede ai giapponesi la convinzione di essere protetti dalla divinità e rinforzò il **sentimento nazionale.**
- Si aprì una fase di isolamento del Giappone che durò fino XIV sec



